

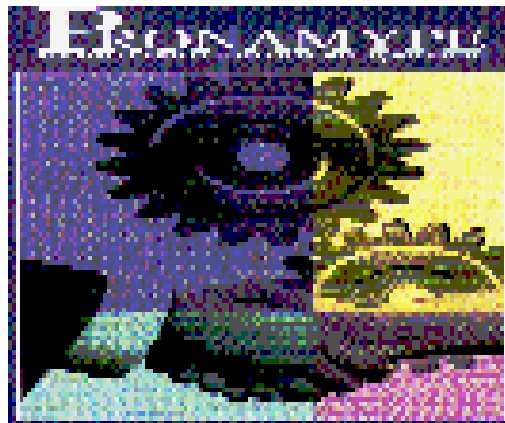

PROGRAMA NACIONAL DE APOYO A LA MICROEMPRESA



PRONAMYPE

Informe de Acciones Realizadas durante el 2008

Enero 2009



TABLA DE CONTENIDOS

1. Punto de Partida.	4
1. Resultados en materia de Créditos.	5
1.1 Tendencia de las Colocaciones.	5
1.2 Colocaciones por Actividad.	7
1.4 Cobertura Geográfica de las Colocaciones.	9
1.5 Nivel de cumplimiento de la meta anual.	10
2. Resultados en materia de Capacitación.	11
3. Producción Física Global.	14
4. Tendencias Generales.	15
4.1 Colocaciones de créditos.	15
4.2 Ingresos vrs Egresos.	15



RESUMEN EJECUTIVO

Sin duda alguna, el año 2008 fue un año prolífico para el Programa y, especialmente, para sus beneficiarios.

Durante dicho período, PRONAMYPE logró, pese a limitaciones presupuestarias y a la aplicación de políticas restrictivas sobre los créditos, la colocación de **1.011** operaciones, para una inversión total de **¢1.154.870.662.00**. Además, en el componente de la Capacitación microempresarial, se beneficiaron **381** personas en todo el país, para una ejecución de **¢32.000.000.00**.

En el componente de crédito, los recursos se colocaron gracias a la participación de 19 Organizaciones Intermediarias distribuidas en todo el territorio nacional. Se destinaron ¢345.5 millones a actividades agrícolas, lo que constituyó un 29.9% del total de las colocaciones; asimismo, se colocaron ¢287.9 millones a Ganadería, lo cual fue un 24.9% del total de créditos otorgados. El Comercio obtuvo ¢253.6 millones para un 22% del total invertido.

Además, se beneficiaron 538 mujeres empresarias, para una inversión de ¢550.8 millones; se colocaron 473 créditos a hombres, lo cual significó una inversión de ¢604 millones. En lo que concierne a la cobertura geográfica, se colocaron créditos en 52 cantones en todo el país.

Así las cosas, se obtuvo un **101.10%** de cumplimiento de la meta anual en lo referente a la cantidad de créditos colocados. Además, se logró un **104.99%** de cumplimiento en relación con la inversión total de recursos.

En el componente de la Capacitación, se beneficiaron 381 personas por medio del financiamiento de Programas con contenidos didácticos ligados a la actividad microempresarial. En su mayoría, los beneficiarios fueron jóvenes de Colegios Técnicos y Telesecundarias distribuidos en todo el país. Se logró un **190.50%** de cumplimiento sobre la meta modificada, la cual ascendió a 200 personas beneficiadas.



1. Punto de Partida.

La actual administración ha definido como uno de sus estandartes la lucha contra la pobreza desde dos vías: el fortalecimiento de la inversión en educación y el fortalecimiento de la inversión en factores generadores de empleo y capital (atracción de inversión extranjera, incorporación a los mercados globales y otorgamiento de financiamiento especial a microempresarios).

Precisamente, el Programa Nacional de Apoyo a la Microempresa (PRONAMYPE) ha jugado un papel preponderante en la reactivación de la economía, en la generación de empleo y, por consiguiente, en la lucha contra la pobreza.

Desde 1992, año de su fundación, y más aún durante el presente año, el Programa ha puesto a disposición de microempresarios, créditos en condiciones especiales, con el objetivo de incentivar el surgimiento de emprendimientos productivos, coadyuvar en su "crianza" y asegurar el máximo posible de probabilidad de éxito en posteriores etapas de desarrollo.

En adición a lo anterior, PRONAMYPE viene a suplir una necesidad imperiosa de los microempresarios: financiamiento. Precisamente, ese es uno de los principales vacíos u obstáculos que se le presentan a las personas que desean emprender o fortalecer un determinado proyecto; poseen la idea y quizás un plan de negocios debidamente confeccionado, tienen un panorama claro sobre el mercado donde se desenvolverían, pero no poseen la fuente de recursos que les permita una sostenibilidad de sus finanzas en el sentido del alto costo financiero de créditos bancarios corrientes.



1. Resultados en materia de Créditos.

1.1 Tendencia de las Colocaciones.

El siguiente cuadro muestra el comportamiento de las colocaciones durante el 2008:

Cuadro N° 1
Comportamiento de las colocaciones durante el 2008.
Datos en colones.

Mes	Programado		Ejecutado	
	Número de Créditos	Monto	Número de Créditos	Monto
Enero	33	61.280.000,00	51	101.050.000,00
Febrero	43	47.300.000,00	71	96.739.000,00
Marzo	75	82.500.000,00	84	93.195.000,00
Abril	83	91.300.000,00	190	220.683.716,00
Mayo	100	110.000.000,00	130	142.883.411,00
Junio	110	121.000.000,00	37	39.535.000,00
Julio	110	121.000.000,00	67	56.702.316,00
Agosto	120	132.000.000,00	51	51.531.219,00
Setiembre	120	132.000.000,00	52	57.300.000,00
Octubre	82	90.200.000,00	67	72.470.000,00
Noviembre	66	72.600.000,00	139	144.086.000,00
Diciembre	58	63.800.000,00	72	78.695.000,00
Totales	1000	1.100.000.000,00	1.011	1.154.870.662,00

Fuente: PRONAMYPE.

De acuerdo con el cuadro anterior, se programó colocar 1.000 créditos durante el 2008, para una proyección de colocación de ₡1.100.000.000, sin embargo, al 31 de Diciembre del 2008, dicha meta se superó con creces, alcanzando la formalización de **1.011** créditos, para **₡1.154.870.662,00**.



Los siguientes gráficos muestran la comparación entre las metas programadas en relación con la ejecución real, tanto en cantidad de créditos colocados como la inversión real realizada:

Gráfico N° 1
Meta Programada vrs Ejecución Real.
Datos mensuales.
Año 2008

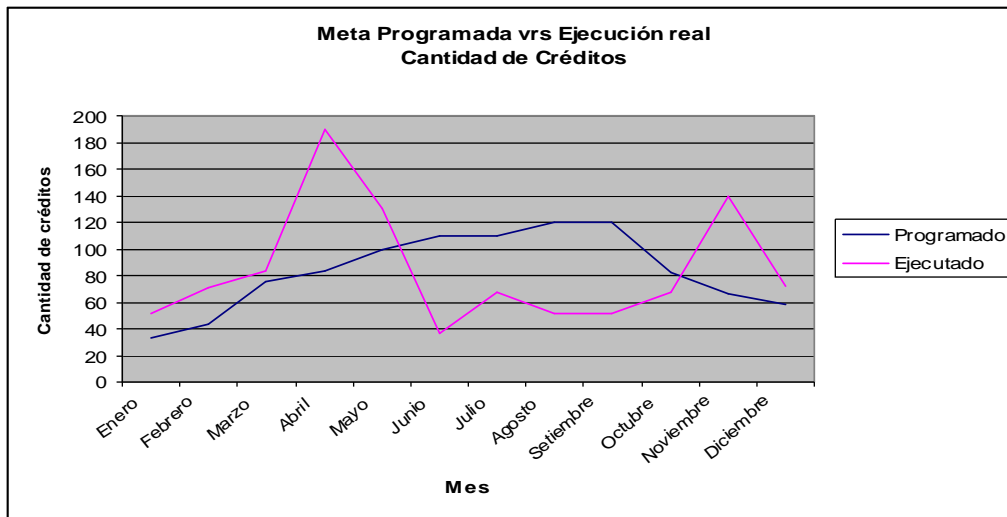

Fuente: PRONAMYPE.

Gráfico N° 2
Meta Programada vrs Inversión Ejecutada.
Datos mensuales.
Año 2008

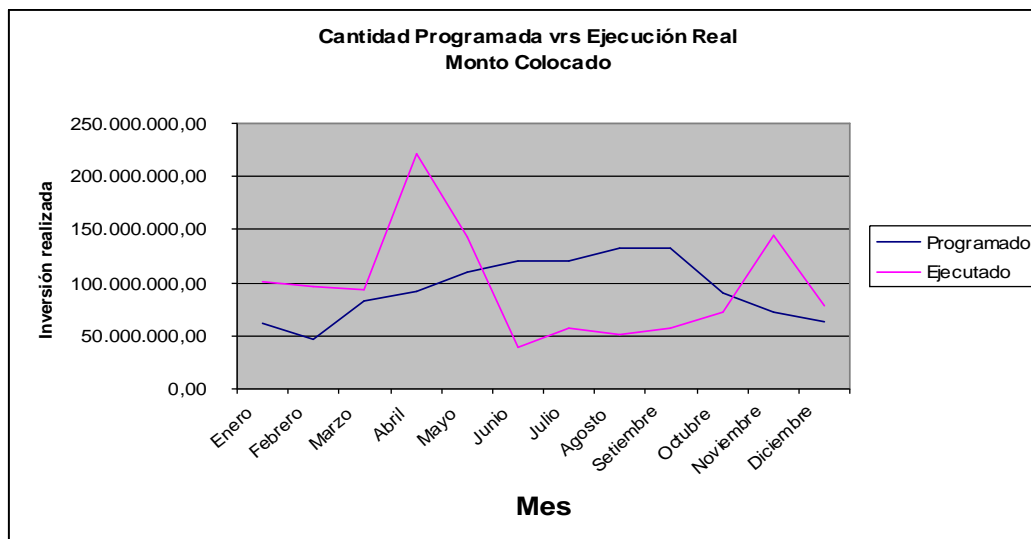

Fuente: PRONAMYPE.



1.2 Colocaciones por Actividad.

El siguiente cuadro muestra la clasificación de las colocaciones según la actividad comercial de los microempresarios:

Cuadro N° 2
Colocaciones según actividad comercial.
Año 2008.

Actividad	Pronamype		
	No	Monto, ¢	% Monto
Agricultura	326	345.545.911,0	29,9
Comercio	208	253.609.266,0	22,0
Ganadería	272	287.947.562,0	24,9
Industria	116	134.157.156,0	11,6
Servicio	89	133.610.767,0	11,6
TOTAL	1011	1.154.870.662,0	100,0

Fuente: PRONAMYPE.

El siguiente gráfico indica la clasificación, según actividad comercial, de las colocaciones de créditos durante el 2008:

Gráfico N° 3
Clasificación de las colocaciones según actividad comercial.
Año 2008



Fuente: PRONAMYPE.



Tal y como lo describen la tabla y el gráfico anteriores, la actividad económica a la cual se han colocado más fondos provenientes del Programa es la Agricultura, con un 29.90% (326 créditos), seguida por la Agricultura, con un 24.90% (272 y Comercio con un 22% (208 créditos).

1.3 Colocaciones según Género.

El siguiente cuadro muestra las colocaciones según género:

Cuadro N° 3
Colocaciones según género.
Año 2008.

Sexo	Pronamype		
	No	Monto ¢s	% Monto
Mujeres	538	550.866.895,0	47,7
Hombres	473	604.003.767,0	52,3
TOTAL	1.011	1.154.870.662,0	100,0

Fuente: PRONAMYPE.

De acuerdo con el cuadro anterior, la mujer siempre ha tenido un papel clave para el Programa. Dentro de este segmento se encuentran jefas de hogar de escasos recursos económicos, cuyo aporte a la economía siempre ha sido fundamental y significativo.

El siguiente gráfico ilustra lo indicado en el Cuadro N° 3:

Gráfico N° 4
Colocaciones según Género.
Año 2008.

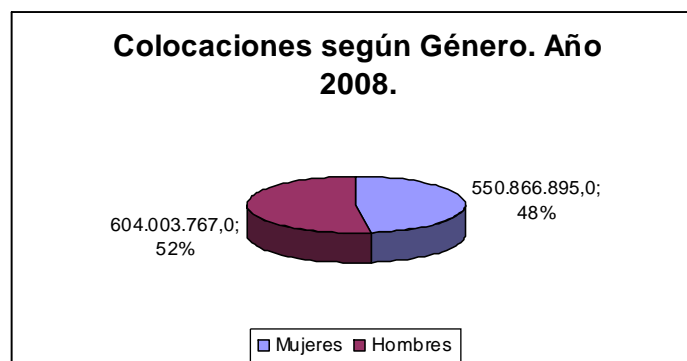

Fuente: PRONAMYPE.



1.4 Cobertura Geográfica de las Colocaciones.

El siguiente cuadro indica la cobertura geográfica, por cantón y provincia, de los créditos colocados durante el 2008:

Cuadro N° 4
Cobertura geográfica de las colocaciones según cantón y provincia.
Año 2008

Cantón	No Créditos	Monto Total, ¢s	% Monto	Monto promedio por crédito, ¢s
Acosta	65	48.393.890,0	4,2	744.521,4
Alajuelita	14	20.350.000,00	1,8	1.453.571,4
Aserrí	15	13.790.000,00	1,2	919.333,3
Curridabat	1	2.000.000,00	0,2	2.000.000,0
Desamparados	11	11.950.000,00	1,0	1.086.363,6
Dota	6	3.968.918,00	0,3	661.486,3
Goicoechea	8	7.800.000,00	0,7	975.000,0
León Cortés	130	131.343.411,00	11,4	1.010.333,9
Montes de Oca	1	2.000.000,00	0,2	2.000.000,0
Mora	6	3.350.000,00	4,1	558.333,3
Pérez Zeledón	43	81.100.000,00	7,0	1.886.046,5
Puriscal	61	43.655.032,00	3,8	715.656,3
Santa Ana	1	1.000.000,00	0,1	1.000.000,0
San José	11	13.350.000,00	1,2	1.213.636,4
Tarrazú	39	34.732.849,00	3,0	890.585,9
Tibás	1	500.000,00	0,0	500.000,0
Turrubares	21	20.651.562,00	1,8	983.407,7
Total San José	434	439.935.662,00	38,1	1.013.676,6
Alajuela	1	2.000.000,00	0,2	2.000.000,0
Alfaro Ruiz	1	800.000,00	0,1	800.000,0
Grecia	36	38.100.000,00	3,3	1.058.333,3
Los Chiles	14	21.800.000,00	1,9	1.557.142,9
Naranjo	3	6.820.000,00	0,6	2.273.333,3
Palmares	3	1.250.000,00	0,1	416.666,7
San Carlos	168	168.720.000,00	14,6	1.004.285,7
San Ramón	92	111.600.000,00	9,7	1.213.043,5
Upala	4	4.300.000,00	0,4	1.075.000,0
Total Alajuela	322	355.390.000,00	30,8	1.103.695,7
Alvarado	1	400.000,00	0,0	400.000,0
Cartago	4	6.500.000,00	0,6	1.625.000,0
Guarco	1	2.000.000,00	0,2	2.000.000,0
La Unión	2	3.800.000,00	0,3	1.900.000,0
Oreamuno	1	2.000.000,00	0,2	2.000.000,0
Paraiso	1	800.000,00	0,1	800.000,0
Turrialba	2	3.500.000,00	0,3	1.750.000,0
Total Cartago	12	19.000.000,00	1,6	1.583.333,3
Heredia	9	10.535.000,00	0,9	1.170.555,6
San Isidro	2	500.000,00	0,0	250.000,0
Sarapiquí	29	29.300.000,00	2,5	1.010.344,8
Total Heredia	40	40.335.000,00	3,5	1.008.375,0
Buenos Aires	12	25.400.000,00	2,2	2.116.666,7
Corredores	27	44.050.000,00	3,8	1.631.481,5
Coto Brus	4	5.500.000,00	0,5	1.375.000,0
Golfito	50	72.190.000,00	6,3	1.443.800,0
Osa	1	1.800.000,00	0,2	1.800.000,0
Puntarenas	15	23.295.000,00	2,0	1.553.000,0
Total Puntarenas	109	172.235.000,00	14,9	1.580.137,6
Bağaces	4	5.700.000,00	0,5	1.425.000,0
Hojancha	7	11.100.000,00	1,0	1.585.714,3
Nicoya	3	5.000.000,00	0,4	1.666.666,7
Liberia	5	6.500.000,00	0,6	1.300.000,0
Santa Cruz	17	17.900.000,00	1,5	1.052.941,2
Total Guanacaste	36	46.200.000,00	4,0	1.283.333,3
Guácimo	10	12.625.000,00	1,1	1.262.500,0
Limón	14	20.700.000,00	1,8	1.478.571,4
Pococí	27	45.850.000,00	4,0	1.698.148,1
Siquirres	1	1.500.000,00	0,1	1.500.000,0
Talamanca	6	1.100.000,00	0,1	183.333,3
Total Limón	58	81.775.000,00	7,1	1.409.913,8
TOTAL GENERAL	1.011	1.154.870.662,0	100	1.142.305,3

1.5 Nivel de cumplimiento de la meta anual.

El siguiente cuadro muestra el nivel de cumplimiento de la meta anual en el componente de crédito:

Cuadro N° 5
Nivel de cumplimiento de meta anual, componente de crédito.
Año 2008.

Mes	Nivel de Cumplimiento de metas	
	Número de Créditos	Monto Ejecutado
Enero	154,55%	164,90%
Febrero	165,12%	204,52%
Marzo	112,00%	112,96%
Abril	228,92%	241,71%
Mayo	130,00%	129,89%
Junio	33,64%	32,67%
Julio	60,91%	46,86%
Agosto	42,50%	39,04%
Setiembre	43,33%	43,41%
Octubre	81,71%	80,34%
Noviembre	210,61%	198,47%
Diciembre	124,14%	123,35%
Totales	101,10%	104,99%

Fuente: PRONAMYPE.

De acuerdo con el cuadro anterior, en siete de los doce meses del período en estudio, PRONAMYPE superó el 100% de la meta planteada en términos de cantidad de créditos colocados e inversión realizada. En forma acumulada al mes de Diciembre, PRONAMYPE ha superado la meta planteada en cantidad de créditos alcanzando un 101.10%, y en recursos colocados, un 104.99%.



2. Resultados en materia de Capacitación.

Durante el año 2008, especialmente durante el tercer trimestre, además del seguimiento a programas de capacitación concluidos y en proceso, se continuó la gestión de búsqueda de recursos de apoyo externo para los programas de segunda fase de jóvenes estudiantes que debían ejecutarse y que no fue posible apoyar debido a las dificultades presupuestarias del presente año.

Fundamentalmente, los contactos y coordinación permanente con el Programa de Juventud rural del M.A.G, redundaron en alianzas efectivas de apoyo para algunos centros educativos rurales participantes del programa de capacitación impartido por Pronamype "Jóvenes Emprendedores".

Además, gracias a esfuerzos del Programa se logró concretar la aprobación de procesos de capacitación de segunda fase que aunque de menor duración pretendían cerrar en forma adecuada los procesos pendientes.

A continuación se presenta un desglose de las labores realizadas:

Seguimiento de programas de capacitación ya concluidos:

Grupo de Microempresarios (as) del Centro de Atención Integral para las personas con Discapacidad, CAIPAD de Paraíso de Cartago.

Grupo de Mujeres Microempresarias, Oficina de la Mujer de la Municipalidad de Desamparados, San José.

Grupo de Mujeres Microempresarias, Oficina de la Mujer de la Municipalidad de Montes de Oca, San José.

Grupo de Jóvenes Emprendedores del Colegio Técnico Profesional Valle de la Estrella, Limón.

Grupo de Jóvenes Emprendedores de la Telesecundaria de Pococí

El seguimiento a estos grupos ha estado dirigido fundamentalmente a valorar situación actual de sus proyectos y a brindar orientación para la búsqueda de recursos financieros para consolidar las diferentes iniciativas, así como a consolidar redes locales de apoyo en el caso específico de los colegios.

Seguimiento a proceso de capacitación en proceso:

Grupo de mujeres de Tirrases de Curridabat.

Inicio y seguimiento de los siguientes procesos de capacitación:

Grupo de Jóvenes Emprendedores del Colegio Técnico Profesional de Sabana Sur San José.

Grupo de Jóvenes Emprendedores del Colegio Técnico Profesional de San Sebastián, San José.

Grupo de Jóvenes Emprendedores del Colegio Técnico Profesional de la Suiza, Turrialba.

Grupo de Jóvenes Emprendedores del Colegio Técnico Profesional de Acosta.

Grupo de Jóvenes Emprendedores del Colegio Técnico Profesional de Pérez Zeledón.

Grupo de Jóvenes Emprendedores de la Telesecundaria de Miramar.

Grupo de Jóvenes Emprendedores de la Telesecundaria de Línea Vieja.

Grupo de Jóvenes Emprendedores de Colegio San José de Upala.

A continuación un cuadro resumen de los procesos de capacitación acumulados de enero a setiembre de 2008:

Cuadro N° 6
Programa de Capacitación
Clasificación de los Programas según ubicación, contenidos y beneficiarios(as)
Período, III trimestre 2008

Programa	Ubicación	Contenidos	No Usuarios Participantes
1. Personas emprendedoras Rincón Grande de Pavas-CIDH	Pavas	<ul style="list-style-type: none"> Elaboración Plan de Negocios 	23
2. Colegio Técnico Profesional Valle de la Estrella. Jóvenes emprendedores	Limón	<ul style="list-style-type: none"> Consolidar Plan de Negocios 	18
3. Telesecundaria de Santa Cruz. Jóvenes Emprendedores	Guanacaste	<ul style="list-style-type: none"> Consolidar Plan de Negocios 	25
4. Telesecundaria de Pococí	Limón	<ul style="list-style-type: none"> Consolidar Plan de Negocios 	20



1.Colegio Técnico Profesional de Sabana Sur. Jóvenes emprendedores	San José	• Consolidar Plan de Negocios	22
2..Colegio Técnico Profesional de Pérez Zeledón. Jóvenes emprendedores	Pérez Zeledón	• Consolidar Plan de Negocios	23
3. Colegio Técnico Profesional de San Sebastián Jóvenes emprendedores	San Sebastián, San José	• Consolidar Plan de Negocios	9
4.Colegio Técnico Profesional de la Suiza. Jóvenes emprendedores	Turrialba, Cartago	• Consolidar Plan de Negocios	20
5.Colegio Técnico Profesional de Acosta. Jóvenes emprendedores	San José	• Consolidar Plan de Negocios	8
6.Telesecundaria de Miramar Jóvenes emprendedores	Miramar, Puntarenas	• Consolidar Plan de Negocios	24
7.Telesecundaria de Upala Jóvenes emprendedores (*)	Upala, Alajuela	• Consolidar Plan de Negocios	10
8.Telesecundaria Línea Vieja	Guápiles	• Consolidar Plan de Negocios	24
9. Microempresarias Geso	Tirrases, Curridabat	• Elaboración Plan de Negocios	27
10. Microempresarios (as) Fudecosur	Pérez Zeledón Buenos Aires de Puntarenas	• Elaboración Plan de Negocios	128
TOTAL			381



3. Producción Física Global.

El siguiente cuadro indica los índices de ejecución global con respecto a las operaciones del Programa durante el año 2008:

Cuadro N° 7
Producción Física Global.
Año 2008.

Meta Programa	Ejecutado Anual	Porcentaje de Cumplimiento de Meta
Otorgar 1000 créditos a Microempresarios.	1.011	101.10%
Brindar capacitación y asistencia técnica a 200 microempresarios	381	190.50%

Fuente: PRONAMYPE.



4. Tendencias Generales.

4.1 Colocaciones de créditos.

El siguiente gráfico indica la tendencia experimentada durante el 2008 en lo referente a la colocación de créditos:

Gráfico N° 5
Tendencia de las colocaciones de créditos.
Año 2008.

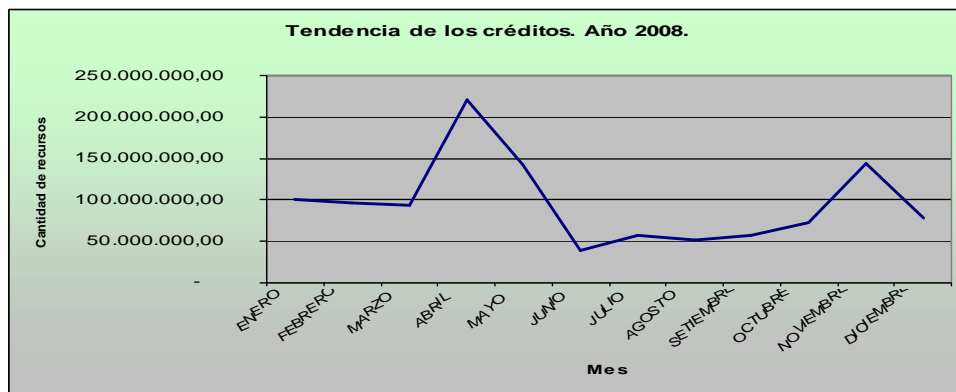

Fuente: PRONAMYPE.

Se observa que los picos de más demanda de créditos se experimentaron durante el segundo trimestre y el último trimestre del año.

4.2 Ingresos vrs Egresos.

Gráfico N° 6
Tendencia de las ingresos vrs egresos (Flujo de efectivo).
Año 2008.

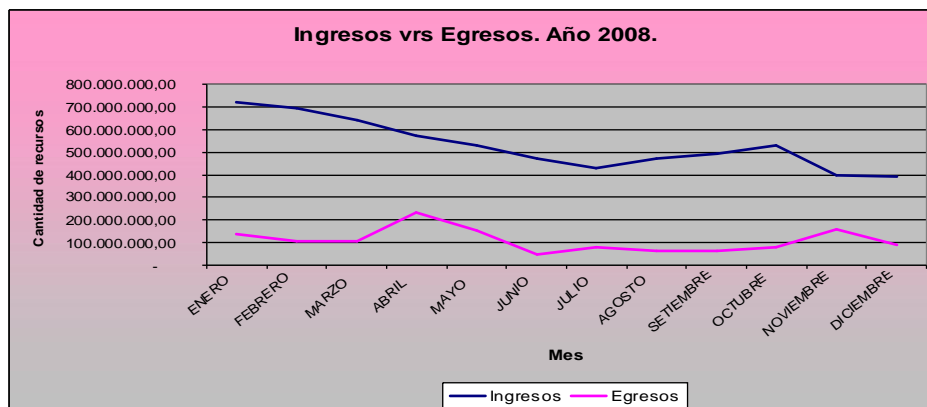

Fuente: PRONAMYPE.

Del gráfico anterior se desprende el hecho de que, a lo largo del año 2008, el flujo de efectivo fue positivo.